Вестник

6+

mokupchino.ru

МУНИЦИПАЛЬНОГО ОБРАЗОВАНИЯ «КУПЧИНО» №49, 2 ноября 2017

Глава муниципального образования Купчино Михаил Черепанов от лица всех депутатов поздравил педагогический коллектив средней школы №311 с 50-летием образования этого учебного заведения. Для учителей и школьников состоялся праздничный концерт

стр. 4

СОБЫТИЕ

В парке Интернационалистов 24 октября состоялся традиционный торжественный митинг, посвященный Дню подразделений специального назначения

стр. 6

ПРОГРАММА

телевизионных передач с 6 по 12 ноября

стр. 10–23

БЕЗОПАСНОСТЬ

В антитеррористических противопожарных учениях, которые прошли во Фрунзенском районе, приняли участие депутаты нашего муниципального образования

стр. 5

ПРАЗДНИК

В этом году Фестиваль света посвящен 100-летию Октябрьской революции

стр. 26

4 ноября — День

Дорогие петербуржцы!

От всей души поздравляю вас с Днем народного единства!

Этот государственный праздник символизирует многовековые традиции единения нашего народа, его духовную силу, стремление сплотиться воедино перед лицом серьезных испытаний.

В 1612 году народное ополчение во главе с Козьмой Мининым и Дмитрием Пожарским освободило нашу страну от иноземных интервентов. Несмотря на тяжелое время междоусобиц, на защиту Родины встал весь народ вне зависимости от происхождения, вероисповедания и социального статуса в обществе.

Героический подвиг предков сегодня напоминает нам о том, что именно чувство сплоченности делает нас по-настоящему сильным единым народом, способным преодолеть любые испытания, противостоять любым угрозам.

Любовь к Родине и совместная ответственность за ее судьбу помогут сохранить нашу страну сильной великой державой, приумножить достижения предков и передать их будущему поколению.

В этот светлый праздничный день желаю всем петербуржцам мира, добра, благополучия и новых успехов на благо России!

Вячеслав МАКАРОВ, секретарь Санкт-Петербургского регионального отделения партии «Единая Россия», председатель Законодательного Собрания Санкт-Петербурга

Дорогие и уважаемые купчинцы!

От всего сердца поздравляю вас с Днем народного единства!

Этот праздник является символом высокой духовности и патриотизма российского народа, гарантией сохранения и приумножения лучших традиций народного самосознания, прославлением великих достижений простых тружеников.

В этот день мы вспоминаем о подвигах наших предков, о героических событиях минувших дней. Но, в то же время, этот праздник обращен в будущее — к новым свершениям во имя благополучия и процветания России.

Стремление россиян к единству и подлинный патриотизм — это те ценности, на которые опирается в своем развитии наша страна. Именно эти ценности помогают нам уверенно двигаться вперед.

Будущее страны создается сегодня, и мы, жители Санкт-Петербурга — его созидатели.

От всей души желаю всем вам мира, счастья и благополучия!

Михаил ЧЕРЕПАНОВ, глава муниципалитета Купчино, федеральный координатор «Молодой Гвардии Единой России» по Северо-Западу

народного единства

Уважаемые жители муниципального образования Купчино!

Поздравляем вас с Днем народного единства!

Этот день объединяет всех, кто любит Россию, кто верит в нее и работает для ее блага. Он объединяет всех, кто хочет, чтобы наша держава была процветающей, чтобы у нас, у наших детей и внуков была уверенность в будущем страны. Ведь сила государства — в единстве его граждан.

Этот день объединяет нас независимо от национальности, возраста, профессии. Ведь мы с вами — граждане России.

Будущее нашей великой Родины неотделимо от ее прошлого, от доблести и мужества всех поколений, защищавших страну от внешних врагов. В этот день мы отдаем дань уважения нашим предкам, их подвигу во имя служения Отчизне, ее развития и процветания.

От всей души желаем вам здоровья и счастья! Пусть мир и тепло царят в ваших семьях!

Депутаты Муниципального Совета муниципального образования Купчино

Общегородские мероприятия, посвященные Дню народного единства

- **4 и 5 ноября с 19.00 до 23.00** — Фестиваль света на Дворцовой площади: мультимедийные шоу «Я этим городом храним» на фасаде Зимнего дворца и — «1917» на фасаде Главного штаба. (***подробности читайте на стр. 26)***
- **4 и 5 ноября с 19.00 до 22.00** — на Петровской набережной у крейсера «Аврора» — проект, посвященный 100-летию Октябрьской революции. Интерактивная программа: историческая реконструкция «Петроград — 1917». ***(подробности читайте на стр. 26)***
- **4 и 5 ноября** — гастрономический фестиваль, посвященный национальным кухням народов России, на Московской площади.
- **4 ноября** — конкурс «Смотр строя и песни» в рамках Фестиваля света (Петроградская наб., напротив крейсера «Аврора»).
- **4 ноября** — петербургский кинофестиваль «Берега согласия», приуроченный ко Дню народного единства (Дом молодежи, Новоизмайловский пр., 48).
- **5 ноября в 13.00 — г**ородской фестиваль творческих коллективов (Санкт-Петербургский городской Дворец творчества юных, Невский пр., 39).

Полвека — это молодость

27 октября глава муниципалитета Купчино Михаил Черепанов поздравил школу №311 Фрунзенского района Санкт-Петербурга с 50-летним юбилеем.

«Школа №311 является гордостью и муниципалитета Купчино, и всего нашего района, отметил Михаил Черепанов. — Благодаря талантливому руководству ее директора — Вероники Львовны Виноградовой — и профессионализму преподавательского состава эта школа из года в год радует нас победами во всероссийских конкурсах и фестивалях. Ваш ежедневный труд, ваше терпение и искренняя любовь к своему делу являются неоценимым вкладом в нашем общем, самом важном деле — растить достойное поколение, будущее нашей страны! Желаю вам крепкого здоровья, благополучия, развития и процветания!»

Теплыми словами и наилучшими пожеланиями учителей школы поздравила также начальник отдела образования администрации Фрунзенского района Елена Гавриленко.

В честь юбилея школы на сцене Дворца детского (юношеского) творчества Фрунзенского района состоялся праздничный концерт для главных героев торжества — преподавателей, учеников и их родителей. И конечно, в концертной программе был отдельный рассказ об истории и традициях школы. Вечером для всех юбиляров был устроен праздник с выступлениями артистов и веселыми конкурсами.

Юбилей учебного заведения совпал с еще одной значимой датой — десятилетием работы Вероники Львовны Виноградовой в должности директора школы. Вероника Львовна награждена знаком «Отличник народного просвещения РСФСР», в 2012 году — премией городского правительства «Лучший руководитель государственного образовательного учреждения Санкт-Петербурга».

От всей души поздравляем Веронику Львовну и весь педагогический коллектив с 50-летием школы!

Муниципалитет организовал праздник для неравнодушных людей

Отделом опеки и попечительства Местной администрации ВМО «Купчино» был проведен праздник «День опекуна», в котором приняли участие представители замещающих семей муниципального образования Купчино.

С приветственным словом к участникам и гостям мероприятия обратилась начальник отдела по опеке и попечительству МА ВМО «Купчино» Жанна Юрьевна Лунина. Поблагодарив опекунов за ответственное выполнение своих обязанностей, за стремление развивать, обучать и ухаживать за детьми, Жанна Юрьевна пожелала всем опекунам крепкого здоровья, терпения и много-много счастливых моментов, которые дети приносят в нашу жизнь.

Праздник, организованный муниципальным образованием Купчино, порадовал всех гостей и участников. Еще бы — в этот день к нашим детям приехал цирк. Выступали дрессировщики и их подопечные: ручные обезьянки, собаки, голуби. Но самое примечательное то, что дети смогли не только поиграть с четвероногими артистами, но и выступить на сцене вместе с ними.

Множество викторин и забавных заданий, показанных клоунами и артистом Джеком-Воробьем, сплотили детей и наполнили всех присутствующих теплым чувством доброты. В конце вечера дети не хотели расставаться — так сильно понравился им праздник и общение друг с другом.

Отличным заключительным подарком для детей и их опекунов стали книги — полное подарочное издание Николая Михайловича Карамзина «История Государства Российского».

Свои добрые слова в адрес людей, самоотверженно принимающих на воспитание в свои семьи детей, которые остро нуждаются в родительской любви и заботе, прозвучали от депутата Муниципального Совета МО «Купчино» Александра Сергеевича Маликова.

Гости праздника выразили свою искреннюю благодарность главе МО «Купчино» Михаилу Сергеевичу Черепанову, депутатам нашего муниципального образования и всем тем, кто организовал и провел для них этот праздник.

Марина ПЕТРОВА

Антитеррористические противопожарные учения прошли успешно

25 октября в честь празднования 85-й годовщины образования Гражданской обороны в России «Молодая Гвардия Единой России» Санкт-Петербурга инициировала проведение антитеррористических противопожарных учений совместно с Главным управлением МЧС России по Санкт-Петербургу. Мероприятие было организовано с целью обучения граждан правилам поведения в экстремальных ситуациях.

В учениях, которые прошли на базе общежития Санкт-Петербургского института кино и телевидения, приняли участие и молодогвардейцы Фрунзенского районного отделения МГЕР.

«В последнее время по всей стране, в том числе в Санкт-Петербурге, участились случаи чрезвычайных ситуаций, угрожающих жизни и здоровью людей. В связи с этим очень важно проводить подобные масштабные учения, в ходе которых жители могут получить практические умения и будут готовы правильно действовать и реагировать в случае опасности», — отметил руководитель аппарата федерального координатора по СЗФО МГЕР, депутат МО «Купчино» Александр Маликов.

Сотрудники ГУ МЧС для проведения учений смоделировали ситуацию, требующую срочной массовой эвакуации. Учения прошли с применением специализированной техники: задействовали пять пожарных расчетов, лестницы, дымовые шашки и многое другое.

Также организаторы мероприятия рассказали об опасности террористической угрозы и методах ее профилактики, о важности грамотного поведения в случае возникновения чрезвычайной ситуации, о том, как наиболее эффективно оказывать помощь другим людям.

«Сегодня важно организовывать для молодежи не только культурно-массовые досуговые мероприятия, профессиональные тренинги и семинары, но и подобные практические занятия, позволяющие получить опыт, который будет полезен в жизни независимо от выбора профессии, — сказал федеральный координатор по СЗФО МГЕР, Глава МО Купчино Михаил Черепанов. — Поэтому “Молодая Гвардия” инициировала проведение антитеррористических противопожарных учений, где ребята получили навыки, необходимые для собственной защиты в случае опасной ситуации. Учения прошли на очень высоком уровне, сотрудники ГУ МЧС по Санкт-Петербургу показали свою высокую профессиональную подготовку.

Я рад, что ребята продемонстрировали интерес и серьезное отношение к проводимым учениям — это показатель их высокого уровня ответственности и готовности к различным жизненным ситуациям».

Марина ПЕТРОВА

В честь лучших из лучших

24 октября в парке Интернационалистов во Фрунзенском районе прошел митинг в честь Дня подразделений специального назначения.

В митинге приняли участие представители правительства и Законодательного Собрания Санкт-Петербурга, администрации Фрунзенского района, Западного военного округа, Северо-Западного округа войск национальной гвардии, управлений ФСИН, ФСБ и МВД по Санкт-Петербургу и Ленинградской области, бойцы и ветераны подразделений специального назначения, воспитанники военно-патриотических клубов, жители города. Они почтили память павших военнослужащих подразделений специального назначения минутой молчания и возложили цветы к мемориалу.

Вице-губернатор Александр Говорунов поздравил ветеранов и сотрудников спецназа с профессиональным праздником. Он отметил, что пять лет назад в парке Интернационалистов был открыт первый в России памятник бойцам спецназа. Решение о его установке поддержали тысячи людей — военнослужащие, представители власти, бизнеса, общественные организации, петербуржцы и жители других российских городов. Сегодня к монументу приходят и ветераны, и молодежь.

Открыт памятник жертвам катастрофы над Синаем

28 октября на Серафимовском кладбище, у места захоронения жертв теракта 31 октября 2015 года, собрались родственники погибших, представители благотворительного фонда «Рейс 9268», а также штаба по оказанию помощи семьям погибших, который был образован сразу после трагедии по решению губернатора города Георгия Полтавченко.

В результате экспертиз не удалось определить останки семи человек из 224 погибших в авиакатастрофе. Неопознанные фрагменты были захоронены на Центральной аллее Серафимовского кладбища 20 мая 2017 года. Теперь на этом месте установлен памятник: два сложенных крыла самолета и саркофаг напоминают о прерванном полете рейса «Шарм-эль-Шейх — Санкт-Петербург».

Вице-губернатор Игорь Албин, возглавлявший в 2015 году штаб помощи семьям погибших, вспомнил у могилы ту черную субботу, 31 октября 2015 года, когда в город пришла трагическая весть. «В сердцах каждого жителя нашего города поселилась боль. Мы много перемещаемся по городу, по стране, по свету, и эта страшная угроза терроризма, которая нависла над миром, над Россией и Петербургом, может коснуться каждого из нас, — сказал он. — Важно, что мы открываем памятник в Большую родительскую субботу, когда весь православный христианский мир поминает усопших. Всё, что необходимо нашим родным и близким, — это молитва и память. Помним, любим, скорбим. И простите нас за то, что не уберегли ваших родных и близких».

Муниципальный Совет МО «Купчино» от всей души поздравляет с юбилеем жителей нашего округа:

С 95-летием!
Илью Викторовича ПАЛЕПУ.

С 85-летием!
Валентину Александровну ИВАНОВУ,
Галину Алексеевну ФИЛИМОНОВУ.

С 80-летием!
Веру Васильевну КУЛИГИНУ,
Елизавету Ивановну ПИКАЛЕВУ,
Элеонору Николаевну АЛЕКСАНДРОВУ,
Тамару Сергеевну ЗАВЕЩЕВСКУЮ,
Антонину Ивановну БЛИНКОВУ,
Лидию Борисовну ЛОГЕЗА,
Галину Николаевну КОТЕЛЬНИКОВУ.

С 70-летием!
Геннадия Борисовича СЕМЕНОВА,
Татьяну Алексеевну ИВАНЦОВУ.

Желаем вам здоровья, счастья и мирного неба над головой!

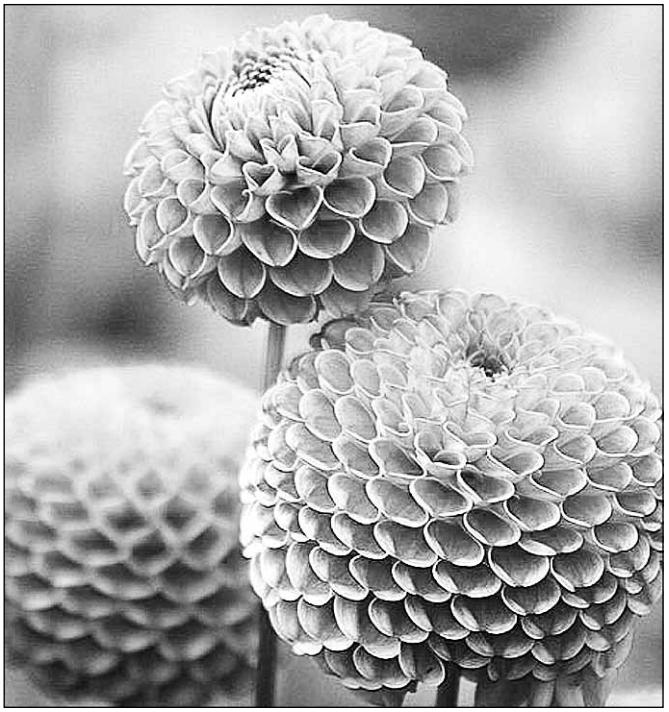

График приема депутатов Муниципального Совета муниципального образования МО «Купчино»

СПб, ул. Будапештская, дом 19, корпус 1, 2-й этаж

Ф.И.О.	Время приема	
Избирательный округ №216		
Баранов Дмитрий Евгеньевич	Второй вторник	16.00—18.00
Гапанович Антонина Леонидовна	Последний вторник	14.00—16.00
Кузнецов Владимир Алексеевич	Третий четверг	16.00—18.00
Фомина Елена Васильевна	Вторник, четверг	16.00—18.00
Яровой Александр Степанович	Первая и третья среда	14.00—16.00
Избирательный округ №217		
Логинов Евгений Игоревич	Первая и третья среда	16.00—18.00
Мерзлякова Мария Геннадьевна	Третья среда	18.00—20.00
Свиридов Анатолий Валерьевич	Первая пятница	16.00—17.00
Середа Елена Валентиновна	Последний четверг	17.00—18.00
Смехов Александр Евгеньевич	Третий четверг	16.00—18.00
Избирательный округ №218		
Ерёмина Светлана Николаевна	Первый четн. вторник	11.30—13.30
Маликов Александр Сергеевич	Первый понедельник	16.00—18.00
Мельникова Инна Васильевна	Вторая среда	16.00—18.00
Соколов Вячеслав Юрьевич	Вторая среда	16.00—17.00
Черепанов Михаил Сергеевич	Каждый четверг	16.00—18.00
Избирательный округ №219		
Борзанова Марина Валентиновна	Каждый вторник	17.00—18.00
Иванова Елена Владимировна	Вторая среда	18.30—19.30
Коротких Анастасия Валерьевна	Первый вторник	16.00—18.00
Куракин Максим Александрович	Вторая среда	16.00—18.00
Трубицын Юрий Николаевич	Каждый четверг	16.00—18.00
Часы приема Главы муниципального образования «Купчино»		
Черепанов Михаил Сергеевич	Каждый четверг	16.00–18.00

График приема граждан структурными подразделениями Местной администрации

СПб, ул. Бухарестская, дом 43

И.о. Главы Местной администрации		
Батанов Сергей Валентинович	Вторник, четверг	10.00–12.00
Заместитель Главы Местной администрации		
Орлова Алена Сергеевна	Вторник, четверг	14.00—16.00
Общий отдел		
Михайлова Ольга Алексеевна	Вторник Четверг	12.00–13.00 14.00–15.00
Отдел благоустройства		
Степовая Виктория Викторовна	Вторник, четверг	14.00–16.00
Отдела опеки и попечительства (ул. Будапештская, дом 19, корпус 1)		
Лунина Жанна Юрьевна	Понедельник Четверг	15.00–17.00 10.00–12.00

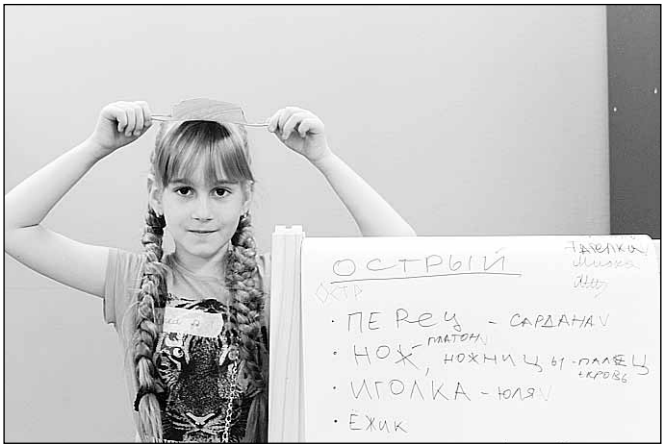

Дети из Фрунзенского района сняли мультфильм для будущих отличников

21 октября в киноцентре «Чайка» школьники завершили съемки познавательного мультфильма «Игры со значением слов — 2».

Работа над мультфильмом проходила в формате мастер-классов «"МультЧайка" по субботам». Ребята с помощью кинематографических приемов волшебного искусства мультипликации превратили привычную для школьников «словарную» работу в веселую и познавательную анимационную историю для будущих отличников.

Новый мультфильм стал продолжением другой киноистории. Напомним, что четырехсерийный мультсериал «Игры со значением слов» был создан воспитанниками мастерской «МультЧайка» в прошлом году. Тогда же эта короткометражная кинолента стала победителем финального тура Всероссийского творческого конкурса школьников «Звезда удачи».

Марина МАЛЕЕВА

Юбилею революции посвящается

7 ноября в 18.15 в Центральной районной библиотеке имени А.П. Чехова состоится открытие мультимедийной выставки «Устроить так, чтобы всё стало новым…»

Посетители экспозиции смогут окунуться в атмосферу революционного Петербурга. Исторические документы, представленные в экспозиции,

позволят познакомиться со всеми значимыми, а также малоизвестными событиями, произошедшими в Петрограде в период с января 1917 года до 7 января 1918 года.

Выставка организована совместно с Президентской библиотекой им. Б.Н. Ельцина. Вход свободный. 12+.

Ждем вас по адресу: ул. Турку, 11, к. 1.

Обращение к родителям призывников

Уважаемые родители! Я обращаюсь к вам по случаю очередного (с 1 октября по 31 декабря 2017 года) призыва граждан на военную службу в возрасте от 18 до 27 лет, не имеющих права на освобождение либо отсрочку от призыва на военную службу.

В нашей стране призыв на военную службу является «прозрачным» и осуществляется в соответствии с законодательными и нормативными правовыми актами Российской Федерации в области подготовки и призыва граждан на военную службу.

В первую очередь граждане призывного возраста проходят медицинское освидетельствование врачами — специалистами.

Я прошу всех родителей призывников очень внимательно отнестись к этому важнейшему этапу призывной кампании.

Если ваш сын имеет какие-либо заболевания, то их наличие должно быть подкреплено соответствующими медицинскими документами, которые необходимо представить в оригинале врачу — специалисту.

По итогам медицинского освидетельствования призывник может быть направлен в медицинское учреждение города на амбулаторное или стационарное обследование, по итогам которого может быть принято соответствующее решение.

Если вы не согласны с решением медкомиссии, то имеете право вместе с сыном на заседании призывной комиссии заявить просьбу о повторном медицинском освидетельствовании.

На медицинском освидетельствовании вы можете присутствовать только с разрешения врача — специалиста, так как законодательство не предусматривает присутствие родителей при его проведении, а также заочного медицинского освидетельствования только по документам.

Мы надеемся на то, что вы сможете лично позаботиться о здоровье ваших сыновей для того, чтобы они успешно прошли военную службу. В этом заинтересован я лично, врачи — специалисты и члены призывной комиссии.

Я призываю вас, уважаемые родители, не бояться отправлять ваших сыновей на медицинское освидетельствование и заседание призывной комиссии.

Напоминаю также, что законодатель ввел в Уголовный кодекс Российской Федерации специальную статью — уклонение от призыва на военную службу при отсутствии законных оснований для освобождения от этой службы. Эта статья предусматривает лишение гражданина свободы сроком до двух лет.

На данный момент граждане призываются на военную службу сроком всего лишь на 12 месяцев. Время службы пролетает быстро. В этот период военнослужащий имеет более двадцати социальных гарантий, которые определены российским законодательством и успешно осуществляется на практике, в том числе и для граждан, у которых имеются дети.

Работодатели с уважением относятся к тем, кто прошел школу военной службы, и видят в них исполнительных, дисциплинированных и ответственных работников.

Призываю вас, уважаемые родители, отнестись к мероприятиям по призыву на военную службу с полной родительской ответственностью. Это послужит укреплению боевого потенциала нашей Родины — Российской Федерации.

По всем вопросам призыва на военную службу обращайтесь на призывной пункт по адресу: Южное шоссе, д. 104, кабинет 6. Там будут даны исчерпывающие ответы на интересующие вас вопросы.

Павел ДЕМЕНТЬЕВ,
военный комиссар
Фрунзенского района
Санкт-Петербурга

Сведения о коррупционерах будут открытыми

С 1 января 2018 года сведения о коррупционерах, уволенных с государственной службы в связи с утратой доверия, будут включаться в специальный реестр.

Федеральным законом от 1 июля 2017 года №132-ФЗ закон «О противодействии коррупции» дополнен новой статьей 15 — «Реестр лиц, уволенных в связи с утратой доверия». Этой статьей установлено, что сведения о применении к лицу взыскания в виде увольнения (освобождения от должности) в связи с утратой доверия за совершение коррупционного правонарушения, за исключением сведений, составляющих государственную тайну, подлежат включению в реестр лиц, уволенных в связи с утратой доверия.

Указанный реестр подлежит размещению в государственной информационной системе в области государственной службы в информационно-телекоммуникационной сети интернет.

Порядок включения сведений в реестр лиц, уволенных в связи с утратой доверия, порядок исключения сведений из указанного реестра, порядок его ведения и размещения в государственной информационной системе в области государственной службы будет определяться правительством Российской Федерации.

Соответствующие изменения внесены в соответствующие законодательные акты Российской Федерации.

Прокуратура Фрунзенского
района Санкт-Петербурга

Александр Невский как пример патриотизма

Прокуратура Фрунзенского района провела встречу с воспитанниками Центра семейного воспитания №15, расположенного на Бухарестской улице.

В Центре семейного воспитания №15 был проведен творческий конкурс «Александр Невский — Слава, Дух и Имя России», посвященный великому русскому полководцу и защитнику русской земли, святому благоверному князю Александру Невскому.

Конкурс для воспитанников центра был организован сотрудниками прокуратуры Фрунзенского района. Его главные цели — формирование у воспитанников духовно-нравственных ценностей, патриотизма, гражданственности, воспитание у детей уважения к родной стране, ее историческим, национальным традициям на примере жизненного подвига святого благоверного князя Александра Невского.

Подведение итогов творческого конкурса «Александр Невский — Слава, Дух и Имя России» состоялось 10 октября в актовом зале центра. Открылась встреча выступлением воспитанников творческого танцевального коллектива «ДОМ». Также был представлен фильм об исторических победах Александра Невского и проведена патриотическая лекция о становлении русской государственности.

Все группы воспитанников приняли участие в творческом конкурсе в трех номинациях: «Живописные и графические работы», «Декоративно-прикладные работы» и «Научные работы».

Грамоты и награды воспитанникам центра вручили представители прокуратуры. А итог встречи подвел заместитель прокурора Фрунзенского района Павел Черняев, который поблагодарил воспитанников и педагогов за проявленный интерес к истории Родины и творческие успехи.

О порядке совершения нотариальных действий

Федеральным законом от 03.07.2016 №360-ФЗ в статью 39 «Основ законодательства Российской Федерации о нотариате» внесены изменения, которые вступают в законную силу с 01.01.2018.

Нотариат в Российской Федерации призван обеспечивать — в соответствии с Конституцией РФ, конституциями (уставами) субъектов РФ — защиту прав и законных интересов граждан и юридических лиц путем совершения нотариусами предусмотренных законодательными актами нотариальных действий от имени РФ.

Статьей 39 «Основ законодательства Российской Федерации о нотариате» от 11 февраля 1993 г. №4462-1 определен порядок совершения нотариальных действий нотариусами.

Порядок совершения нотариальных действий нотариусами регулируется, в том числе, Регламентом совершения нотариусами нотариальных действий, который устанавливает объем информации, необходимой нотариусу для совершения нотариальных действий, и способ ее фиксирования, и который утвержден федеральным органом юстиции совместно с Федеральной нотариальной палатой (утв. решением правления ФНП от 28.08.2017, приказом Минюста России от 30.08.2017 №156).

Регламентом, в частности:

— установлены способы фиксирования информации, необходимой для совершения нотариального действия;

— определены источники информации, необходимой для совершения нотариальных действий;

— установлены объем информации и порядок ее фиксирования.

Предусмотрено, что нотариус самостоятельно определяет способ фиксирования информации, если иное не установлено законодательством и настоящим Регламентом. При совершении нотариального действия может быть использовано несколько способов фиксирования информации.

Нотариус не вправе требовать от заявителя представления информации, которую он может получить самостоятельно в электронной форме, в том числе из государственных реестров.

Прокуратура Фрунзенского района Санкт-Петербурга

График выплаты пенсий, ЕДВ и иных социальных выплат в ноябре 2017 года через отделения почтовой связи Санкт-Петербурга

Дата выплаты по графику	Дата фактической выплаты
3—4	3 ноября
5—6	6 ноября
7	7 ноября
8	8 ноября
9	9 ноября
10—11	10 ноября
12—13	13 ноября
14	14 ноября
15	15 ноября
16	16 ноября
17—18	17 ноября
19—20	20 ноября
21	21 ноября

По ОПС 198218; 198326; 198411; 198517; 198325; 198327; 196140; 196621; 196631; 196625; 196642; 196644; 196645; 196652; 196632; 197229; 194361; 197730; 197729 выплата пенсии осуществляется: 3 ноября — за 3-е и 4-е числа; 7 ноября — за 5—7-е числа; 8 ноября — за 8-е число; 9 ноября — за 9-е число; 10 ноября — за 10-е и 11-е числа; 11 ноября — за 12-е и 13-е числа; 14 ноября — за 14-е число; 15 ноября — за 15-е число; 16 ноября — за 16-е число; 17 ноября — за 17е и 18-е числа; 18 ноября — за 19-е и 20-е числа; 21 ноября — за 21-е число.

Выплата по дополнительному массиву — 16 ноября 2017 года.

Через отделения Северо-Западного банка ПАО «Сбербанк» во Фрунзенском районе выплата производится 22 ноября 2017 года.

Через кредитные организации, с которыми Отделением заключены договоры о доставке сумм пенсий, ЕДВ и иных социальных выплат, производимых Пенсионным фондом Российской Федерации, выплата производится 16 ноября 2017 года.

Выплата по дополнительному массиву — 23 ноября 2017 года.

Как противостоять «квартирникам»

Представьте, что вы уехали в отпуск или ушли на работу, а вернувшись, увидели открытую настежь дверь или поврежденное окно, а ценных вещей, украшений и денег нет и в помине. Не слишком приятная картина. А ведь такое происходит всё чаще.

По статистике, основной процент совершаемых преступлений данного вида приходится на период с 9 до 12 и с 12 до 15 часов. Чаще всего «квартирники» выбирают полем своей деятельности многоквартирные дома, новостройки, дома с большим количеством подъездов, в которых соседи между собой малознакомы.

Чтобы обезопасить и себя, и свое имущество от непрошеных гостей, вы должны соблюдать меры предосторожности. В первую очередь, позаботьтесь о надежности входной двери; во-вторых, о надежности дверного замка — лучше всего использовать сразу два разных типа; в-третьих, необходимо позаботиться и о безопасности окон — и не только тем гражданам, которые проживают на первых и последних этажах дома.

Тем не менее, всегда помните:

— Нельзя оставлять открытыми балконные двери и форточки. Уходя, проверьте лишний раз, хорошо ли вы закрыли дверь.

— Если вы уезжаете в отпуск, все документы и драгоценности лучше собрать и передать на временное хранение родственникам.

— Не оставляйте дверь в квартиру без присмотра, даже если нужно спуститься или выйти на минутку.

— Не впускайте вместе с собой в дом незнакомых людей, даже если они говорят, что пришли в гости к кому-то.

— Никогда не пускайте в квартиру незнакомых или малознакомых людей, не открывайте дверь «сантехникам», «электрикам», «участковым» и т. д., предварительно не проверив подлинность их полномочий и личностей.

— Храните деньги в сберегательном или любом другом банке — так все-таки надежнее.

Если вы будете соблюдать эти простые правила, то сможете спокойно уходить на работу или уезжать в отпуск, зная, что вам ничего не грозит. И тогда ваша «крепость» будет неприступной для «врага».

УМВД России по Фрунзенскому району Санкт-Петербурга

Фестиваль света в этом году посвящен 100-летию революции

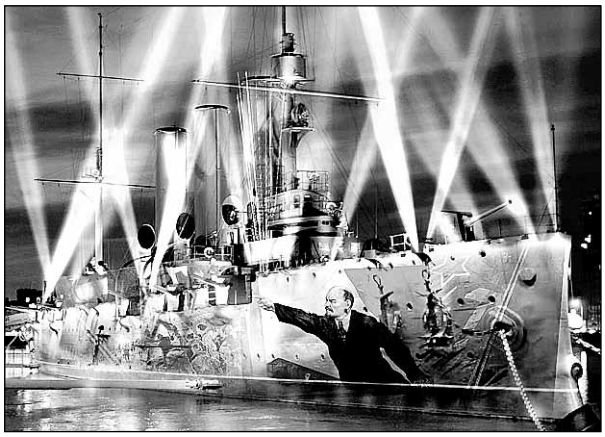

4 и 5 ноября в нашем городе вновь пройдет Фестиваль света. На этот раз он будет проходить сразу на двух площадках — на Дворцовой площади и на Петроградской набережной (здесь главным местом действия станет крейсер «Аврора»). Также в рамках этого проекта состоятся смотр строя и песни и реконструкции событий 1917 года.

Праздник на двух площадках

Общедоступные световые шоу собирают в городе на Неве сотни тысяч зрителей, первое шоу состоялось в апреле 2016 — экраном послужил фасад старейшего в Санкт-Петербурге Императорского Александринского театра.

А в ноябре 2016 на фасадах Мариинского дворца и Исаакиевского собора были показаны мультимедийные 3D-спектакли, посвященные Петербургу. Феерическое шоу на Исаакиевской площади, получившее восторженные отклики и широкий резонанс не только в городе, но и в стране, увидели свыше 400 тысяч зрителей.

В апреле 2017 года Фестиваль света интегрировал в визуальные технологии фасада стадиона «Санкт-Петербург Арена».

Очередной праздник света пройдет в Санкт-Петербурге 4 и 5 ноября и обещает стать грандиозным. Местом проведения фестиваля были выбраны Дворцовая площадь и Петроградская набережная.

Шоу на Дворцовой площади будет проходить 4 и 5 ноября с 19.00 до 23.00 (начало — каждые 15 минут).

Эпическое полотно, посвященное событиям 1917 года, развернется на фасаде здания Главного штаба. А на фасаде Зимнего дворца пройдет состязание команд художников-мэпперов. Каждая команда в своей неповторимой манере проиллюстрирует одну из пяти популярных любимых песен о Петербурге.

Зрители выберут лучший видеопроекционный спектакль, представленный командами из Италии, России, Польши, Франции и Испании. На специально созданной интернет-странице пройдет открытое голосование. Подробности будут объявлены на сайте Фестиваля света, а также в группах фестиваля в социальных сетях.

Праздник на Петровской и Петроградской набережных также будет проходить 4 и 5 ноября — с 19 до 22 часов.

На Петроградской набережной развернется вторая часть осеннего фестиваля света — мероприятие, названное «100 лет Октябрьской революции». В центре события — легендарный крейсер «Аврора», залп которого изменил ход мировой истории, положив начало революции.

Впервые одной из площадок фестиваля станет сам корабль, на котором два дня подряд, начиная с 7 часов вечера, будет демонстрироваться уникальное мультимедийное шоу в формате 3D. Строительство крейсера и боевой путь «Авроры», узнаваемые исторические вехи начала XX века, знаменитый залп, революция, последующие важнейшие события страны и ее современные образы будут представлены в трехмерном измерении.

Смотр строя и песни

4 ноября в 15 часов на набережной у «Авроры» начнется «Смотр строя и песни». Это первый в России конкурс — по-военному строгий, красивый и масштабный праздник, открывающий старую армейскую традицию исполнения строевых песен для широкой публики.

На фоне легендарного крейсера «Аврора», чеканя шаг и запевая песню, пройдут парадом участники — многочисленные колонны войск, кадетов, юнармейцев. Украшением праздника станет показательное выступление Роты почетного караула.

В кульминации сводный оркестр и сводный хор всех участников смотра исполнят гимн России. А завершит программу выступление ансамбля песни и пляски Западного военного округа.

Реконструкции и экскурсии

5 ноября Петроградская набережная у «Авроры» превратится в большую интерактивную площадку, на которой развернутся события эпохи 1917 года, которые перенесут зрителей на сто лет назад и позволят окунуться в атмосферу Петрограда того времени. Прогремят военные марши, будут звучать стихи, речевки, революционные песни. Всё можно будет сфотографировать и потрогать руками, а также стать участником тематических конкурсов и викторин, розыгрышей необычных призов и подарков.

Также для жителей и гостей города будут проводиться тематические экскурсии по местам революционных событий.

Фестиваль «Земля детей» вновь в Петербурге

6+

2 ноября в Колонном зале Российского государственного педагогического университета им. А.И. Герцена состоится открытие XXVIII музыкального фестиваля «Земля детей», который продлится до 9 ноября.

Основные исполнительские силы фестиваля — детские и юношеские хоровые, оркестровые, ансамблевые коллективы и солисты. Все фестивальные программы носят тематический характер и отражают различные стороны мира детства.

2 ноября в 19.00 начнется концерт-открытие, озаглавленный «Весь мир — театр!», который представит собой вечер одноактных сказочных опер композиторов Санкт-Петербурга («Огниво» С. Горковенко, «Королевский бутерброд» Г. Портнова, «Адам и Ева» С. Плешака). Произведения прозвучат в исполнении детских музыкально-театральных коллективов Петербурга.

С 3 по 9 ноября на площадках фестиваля будут звучать классические образцы произведений прошедшей эпохи, интерпретации наших современников, своеобразные музыкальные «ассорти» и произведения петербургских авторов.

9 ноября в 18.00 в Академической капелле пройдет заключительный фестивальный вечер, названный «Хоровой парад». Это — гала-концерт 16 ведущих детских и юношеских коллективов города и области.

Вход на все фестивальные концерты бесплатный по приглашениям-флаерам, которые распространяются по городу, а также в Доме композиторов (Большая Морская ул., 45, тел. 571-18-33).

Подробные сведения о фестивальных программах — в сводной и концертных афишах, а также на сайте Союза композиторов: spb-composers.ru.

Наши дети создадут свой город

0+

В креативном пространстве «Ткачи» с 3 по 6 ноября пройдет традиционный семейный фестиваль «Краски детства». Вход для детей до 16 лет свободный, все материалы для творчества — бесплатные.

Каждый фестивальный день с 12.00 до 18.00 посетители независимо от художественных навыков, мастерства и возраста смогут творить любыми материалами на любых поверхностях.

На территории креативного пространства «Ткачи» в эти дни появится масштабный картонный город — дети смогут достроить его, придумать улицы, проспекты и разрисовать стены всех зданий.

Каждый день здесь будут проводиться творческие мастерские в рамках темы фестиваля этого года — «Тепло и светло». Участники смогут «шить одеяло» из «пупырышек» и скотча, лепить пластилиновую страну и рисовать пальчиковыми красками. На протяжении всех четырех дней все гости смогут принять участие в создании мультфильма под руководством аниматоров из студии «ДА».

Работы, созданные в эти дни, будут сразу же размещены в экспозиции. А юные таланты увидят свои картины рядом с произведениями известных художников.

Креативное пространство «Ткачи»: наб. Обводного канала, 60.

«Театр актуальных кукол» посвятили цирку

12+

С 3 по 7 ноября Санкт-Петербургский Большой театр кукол в четвертый раз проведет Международный фестиваль «БТК-ФЕСТ: Театр актуальных кукол». В этом году темой фестиваля станет цирк.

Петербург предоставит свои площадки самым разнообразным цирковым представлениям, клоунам и фантазерам. Организаторы обещают показать очевидные и невероятные соединения двух древних зрелищных форм: кукольного театра и цирка. Гости фестиваля увидят возвращение к традиции и современное искусство.

«БТК-ФЕСТ: Цирк» соберет театральные компании из Франции, Бельгии, Чехии, Дании, Эстонии, Финляндии и России, которые исследуют, на что способен человек и что может только кукла. Зрители увидят цирковые представления и спектакли на нескольких площадках города. Это — театр Karlsson Haus, «Упсала-цирк» и Большой театр кукол. Также гостей фестиваля ждут мастер-классы, встречи, концерты и многое другое.

Подробная программа фестиваля на официальном сайте: btkfest.ru.

Судоку

		6		9		5		
9	5				2			3
3	8						2	
		3		5				
5						4	7	
1	4							9
	2		5				1	
4					1			6
7	1	9		6	4			5

Шахматы

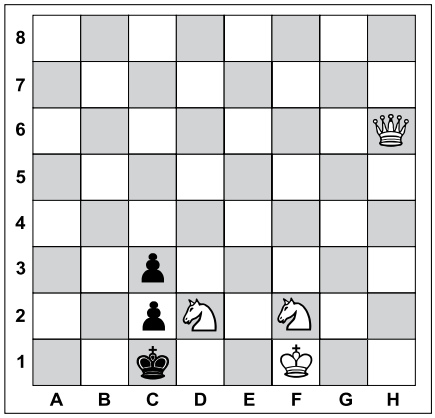

Задача №1. Белые начинают и дают мат в два хода

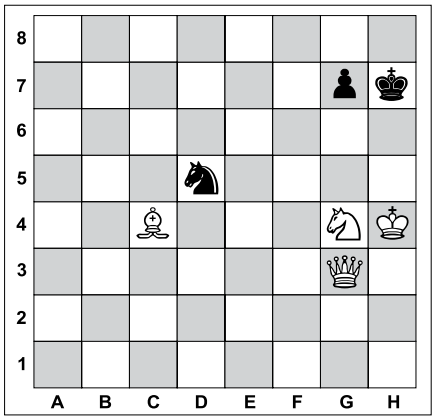

Задача №1. Белые начинают и дают мат в два хода

О спиннерах знают все!

Обладателями спиннеров является почти половина населения России. Это следует из данных опроса Всероссийского центра изучения общественного мнения (ВЦИОМ), имеющегося в распоряжении РИА Новости.

48 процентов опрошенных сообщили, что спиннер есть у них или близких знакомых. Эта доля заметно выше среди 25—34-летних — 65 процентов, активных интернет-пользователей — 55 процентов. Еще 8 процентов сказали, что владели им ранее. При этом 45 опрошенных сказали, что игрушка им не понравилась. Положительные оценки дали только 16 процентов.

Слово спиннер большинству россиян знакомо, и лишь 35 процентов услышали о нем впервые. Три четверти россиян определяют спиннер как средство для мелкой моторики или обычную игрушку, а 23 процента считают его модным аксессуаром.

26 процентов считают, что спиннеры могут быть опасными для здоровья, при этом 51 процент считает игрушку совершенно безвредной. 23 процента не склоняются ни к одной из позиций.

15 процентов опрошенных поддерживают предложение о полном запрете игрушки, 33 процента — о частичном ограничении пользования спиннерами для несовершеннолетних. 40 процентов россиян против таких запретов.

Опрос «ВЦИОМ-Спутник» был проведен 11—12 октября среди 1,2 тысячи респондентов методом телефонного интервью. Статистическая погрешность не превышает 3,5 процента.

ЛЕНТА.РУ

Ответы

На головоломки, опубликованные в №47 от 26.10.2017

Сканворд

ПО ГОРИЗОНТАЛИ: Таблоид. Рельеф. Ягода. Гибсон. Стакан. Пятак. Донор. Алле. Дтп. Обиняк. Ежиха. Сердце. Сходни. Зуда. Людмила. Вериги. Напиток. Латка. Гать. Метро. Аффинаж. Корни. Волк. Изгой. Хакер.

ПО ВЕРТИКАЛИ: Калипсо. Хрен. Енот. Трико. Раут. Джип. Рани. Боярская. Гипофиз. Ксилит. Осока. Огниво. Кулер. Дека. Ной. Драга. Дым. Трал. Индеец. Июль. Жкх. Клуб. Жезл. Синди. Уайт. Депо. Отход. Нерпа. Авиамотор.

Судоку

9	4	5	1	2	7	8	3	6
2	6	7	3	8	9	4	1	5
3	1	8	6	5	4	2	7	9
8	3	9	4	7	5	6	2	1
1	7	4	2	6	8	5	9	3
5	2	6	9	3	1	7	8	4
6	8	2	5	9	3	1	4	7
4	5	3	7	1	2	9	6	8
7	9	1	8	4	6	3	5	2

Шахматы

Задача №1.

Положение на диаграмме:
Белые: король d7, ферзь d3, конь d6
Черные: король d5, слонd4

Решение: 1. Фd2! Крс5 **2.** Фа5х
1. ... Кре5 **2.** Фg5х

Задача №2.

Положение на диаграмме:
Белые: король е3, ладья h2, слон а3
Черные: король d1, пешка с3

Решение: 1. Лg2! Кре1/с2 **2.** Лg1х

Вестник МО «КУПЧИНО» 6+
Регистрационное свидетельство ПИ 2-4852 от 20.11.2000 выдано Территориальным управлением Министерства РФ по делам печати, телерадиовещания и средств массовых коммуникаций по Санкт-Петербургу и Ленинградской области.

Учредитель: Муниципальный Совет внутригородского муниципального образования Санкт-Петербурга муниципальный округ «Купчино».
Адрес редакции: 192212, Будапештская ул., д. 19, корп. 1
Тел. (812) 774-42-87, факс (812) 703-04-10.
Главный редактор Е.В. Фомина.
Издатель: ООО «ПрофИнвест», 198005, СПб, наб. Обводного канала, д. 135, лит. А, пом. 2Н.

Отпечатано в типографии ООО «Типографский комплекс "Девиз"», 195027, Санкт-Петербург, ул. Якорная, д. 10, корп. 2, лит. А, пом. 44.
Тираж 11 000 экз. Распространяется бесплатно.
Номер подписан в печать 31.10.2017.
Время подписания по графику — 21.00, фактическое время подписания — 21.00.
№49. Дата выхода — 02.11.2017. Заказ №ТД-6606

Гороскоп с 6 по 12 ноября

ОВЕН
Начало недели может принести напряженность в отношениях с любимым человеком. Постарайтесь не ревновать и ни в чем не подозревать свою «вторую половинку». Также следует дорожить своей репутацией и авторитетом — не давайте никому повода усомниться в своей честности и порядочности. В конце недели больше общайтесь с окружающими.

ТЕЛЕЦ
Для достижения целей нужно четко представлять себе, чего и как можно добиться в ближайшее время и не браться за всё сразу. Тем боле, что внешние обстоятельства могут вас сильно дезориентировать. В середине недели возможны конфликты с любимым человеком. Не придавайте слухам большого значения. Все текущие проблемы вы сможете решить в конце недели.

БЛИЗНЕЦЫ
В начале недели вам, скорее всего, будет трудно находить взаимопонимание с окружающими. Так что, в понедельник и вторник лучше всего приостановить общение с теми людьми, которыми вы особенно дорожите — иначе дело и до ссоры дойти может. В середине недели стоит проявить внимание к чувствам партнера.

РАК
Пришла благоприятная пора, чтобы урегулировать ваши финансовые проблемы, но перед принятием любого решения внимательно изучите ситуацию и просчитайте все последствия. В середине недели на вас могут навалиться домашние заботы, придется много времени уделять семье. Не забывайте о здоровье — это залог успеха в делах.

ЛЕВ
Довольно напряженное начало недели может привести к осложнениям как на работе, так и в семье. По многим вопросам вам пока не удастся добиться внятных ответов — придется смириться с тем, как всё происходит, и подождать лучших времен. В середине недели вам станет труднее находить общий язык с окружающими людьми — попробуйте рассчитаться с долгами.

ДЕВА
Постарайтесь уделять как можно больше времени для отдыха — не помешает даже находить его для короткого сна в дневные часы. Много дел на это время не планируйте. В середине недели внезапно могут испортиться отношения с кем-то из знакомых или родственников. В конце недели вы сможете спокойно расслабиться в семейном кругу.

ВЕСЫ
Постарайтесь в начале недели воздержаться от посещения каких-либо увеселительных мероприятий, даже от обычных встреч с друзьями — возможны никому не нужные ссоры, последствия которых разгребать придется довольно долго. Перенесите отношения на конец недели — общение со знакомыми и родственниками будет полезным.

СКОРПИОН
У вас появится желание как можно быстрее добиться своих целей — но перед тем, как принимать решение, посоветуйтесь с членами семьи. Думая о карьерном росте, не забывайте, что дела по дому тоже надо выполнять. В середине недели будет трудно настроить себя на результативную деятельность, а в ее конце наступит удачное время для решения финансовых вопросов.

СТРЕЛЕЦ
В первые два дня недели нежелательно заниматься урегулированием юридических вопросов, даже самых, казалось бы, простых. Ваши романтические отношения могут внезапно осложниться в середине недели — впрочем, достаточно грамотно вести себя, учитывая мнение любимого человека и всячески потакая ему в его «прихотях».

КОЗЕРОГ
Постарайтесь избежать финансовых убытков — все денежные операции тщательно продумывайте и особо не рискуйте. В эти дни нежелательно брать в долг и давать деньги взаймы. Отношения с любимым человеком сейчас переживают сложный период. Будьте терпеливы и внимательны — и тогда вам удастся избежать серьезных конфликтов.

ВОДОЛЕЙ
Вам на какое-то время будет трудно добиться искренних чувств в отношениях с любимым человеком. Чтобы избежать ссор, постарайтесь не давать повода для ревности и сами относитесь к любимому человеку с доверием. Если у вас есть какие-либо вопросы, не стоит задавать их именно сейчас, лучше не обострять ситуацию, переждать несколько дней.

РЫБЫ
В начале недели вам придется изрядно потрудиться на работе. Постарайтесь не испортить отношений с коллегами, не будьте мнительны — зла вам никто не желает. Также стоит экономнее расходовать свои силы и решать только самые срочные дела. Своих целей вы сможете спокойно добиться к концу недели, так что не растрачивайте свою энергию понапрасну.

Рыбные блюда без лишних хлопот

Предлагаем вам рецепты несложных, вкусных и интересных блюд из недорогой рыбы типа трески, пангасиуса, хека, судака. И во всех этих блюдах рыба будет сочная и яркая по вкусу. Минимум финансовых затрат, немного терпения — и вкусный ужин вам обеспечен.

Рыба с картофелем

Для этого блюда лучше взять рыбу, у которой нет мелких косточек. Судак, тилапия, треска, пангасиус, горбуша вполне подойдут.

Вам понадобится

- Рыба — 400 г.
- Картофель — 3—4 шт.
- Лук репчатый — 2 шт.
- Молоко или сливки — 100 мл.
- Яйцо — 2 шт.
- Масло сливочное — 20 г.
- Сыр твердый — 50 г.
- Мука пшеничная — 1 ч. л.
- Укроп — несколько веточек.
- Тимьян (только листья) — по желанию.
- Лук зеленый — 2—3 пера.
- Растительное масло — для жарки.
- Соль и перец — по вкусу.

Приготовление

Картофель нарежьте небольшими кубиками. Вам понадобится картофеля столько, чтобы он в два слоя плотно закрывал сковородку. Налейте на сковородку растительное масло, добавьте сливочное, выложите картофель и жарьте практически до готовности. Когда картофель будет готов, переложите его в миску или на тарелку.

Нарежьте рыбу на небольшие кусочки, обжарьте на растительном масле практически до готовности. За несколько минут до готовности добавьте нарезанный полукольцами лук, уменьшите огонь до среднего, чтобы лук стал мягким и прозрачным. Посыпьте рыбу тимьяном.

Пока жарится рыба, сделайте соус. Слегка взбейте венчиком яйца, посолите, поперчите, добавьте молоко или сливки, затем аккуратно вмешайте муку, добавьте сыр. Всё перемешайте венчиком.

Посолите и поперчите рыбу, добавьте ваши любимые специи. Переложите на рыбу с луком картофель, залейте соусом. Накройте блюдо крышкой и доведите до готовности на среднем огне. Когда блюдо готово, посыпьте нарубленной зеленью и подавайте.

Количество рыбы и картофеля, а также густоту соуса вы можете регулировать по своему вкусу. Можно добавить больше сыра и муки — тогда омлетная смесь будет плотнее. Можно вообще исключить сыр и взять молоко, а не сливки — тогда у вас получится более диетический вариант.

Рыба под овощным соусом

Для этого блюда можно взять филе трески, судака, пангасиуса, хека, трески. Желательно, чтобы оно было на коже, чтобы рыба не развалилась в процессе приготовления на мелкие сегменты.

Вам понадобится

- Помидоры в собственном соку (или свежие) — 800 г.
- Рыба (филе) — 600 г.
- Лук репчатый — 2 шт.
- Морковь — 4 шт.
- Петрушка — 1 пучок.
- Укроп — 1 пучок.
- Перец душистый — 6—8 шт.
- Лавровый лист — 2 шт.
- Приправа для рыбы — 1 ч. л.
- Прованские травы (сухая смесь) — 1 ч. л.
- Масло растительное — для жарки.
- Соль и перец — по вкусу.

Приготовление

Нарежьте рыбу на небольшие кусочки, посыпьте приправой для рыбы и обжарьте на растительном масле до готовности. Можно отварить рыбу в небольшом количестве воды или приготовить на пару. Готовую рыбу переложите на тарелку, посолите и поперчите.

Лук нарежьте тонкими полукольцами, морковь — соломкой. Обжарьте лук на среднем огне до прозрачности и легкого зарумянивания. Следом добавьте морковь, перемешайте, оставьте томиться на среднем огне еще минут 10. Можно накрыть сковородку крышкой. Когда морковь станет мягкой, овощи готовы. Посолите и чуть-чуть поперчите.

Сделайте маринад для рыбы. Для этого нужно снять шкурку с томатов, затем нарезать и тушить их на среднем огне до тех пор, пока соус не станет практически однородным и не загустеет. Измельчите укроп и петрушку, половину выложите в соус перед тем, как выключить плиту.

Не забудьте добавить соль, перец, если нужно — сахар, лавровый лист, душистый горошек, прованские травы.

В кастрюлю или глубокую сковородку налейте половину соуса, выложите рыбу, на нее — половину моркови и лука. Вторым слоем — оставшуюся рыбу, затем овощи. Добавьте 50 мл горячей воды, накройте крышкой и поставьте на минимальный огонь. Томите рыбу минут пять — просто чтобы все вкусы перемешались. Перед тем, как ее выключать, посыпьте щедро оставшимися у вас укропом, петрушкой, можно добавить и другие травы.

Блюдо можно есть как горячим, так и холодным.

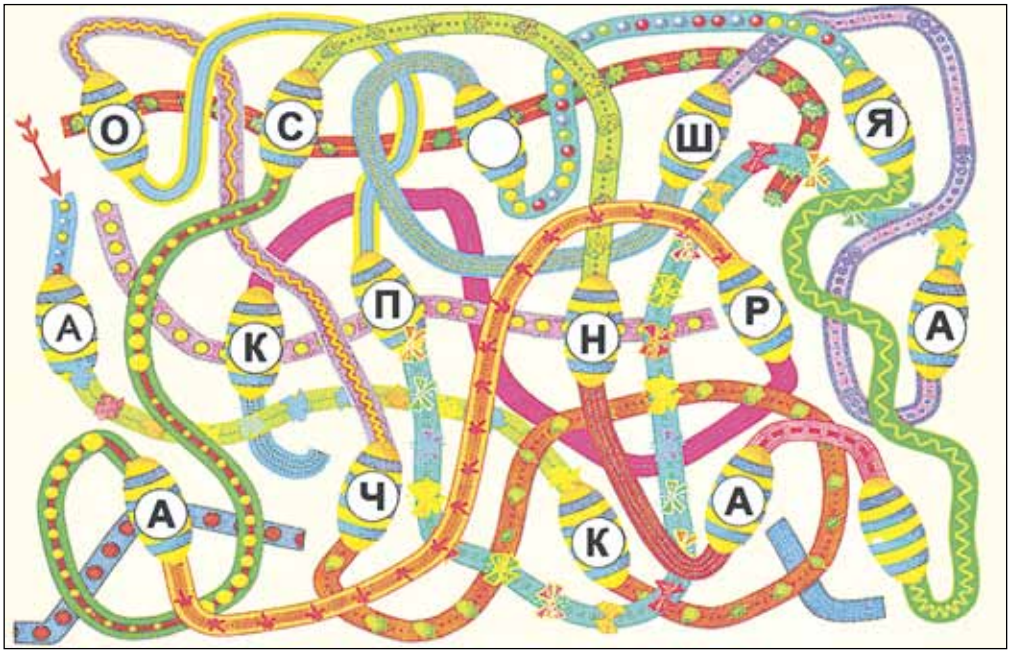

Начиная с красной стрелки, выпиши буквы в бусинах одну за другой. Когда дойдёшь до конца, прочти написанное в обратном порядке, и у тебя получится название известной сказки

Настоящая Красная Шапочка с румянцем на щечках. На ней красная шапка и синее платье. Забыла дома бусы. А пирожки несет в коричневой корзинке, накрытой зеленым платком. Найди настоящую Красную Шапочку

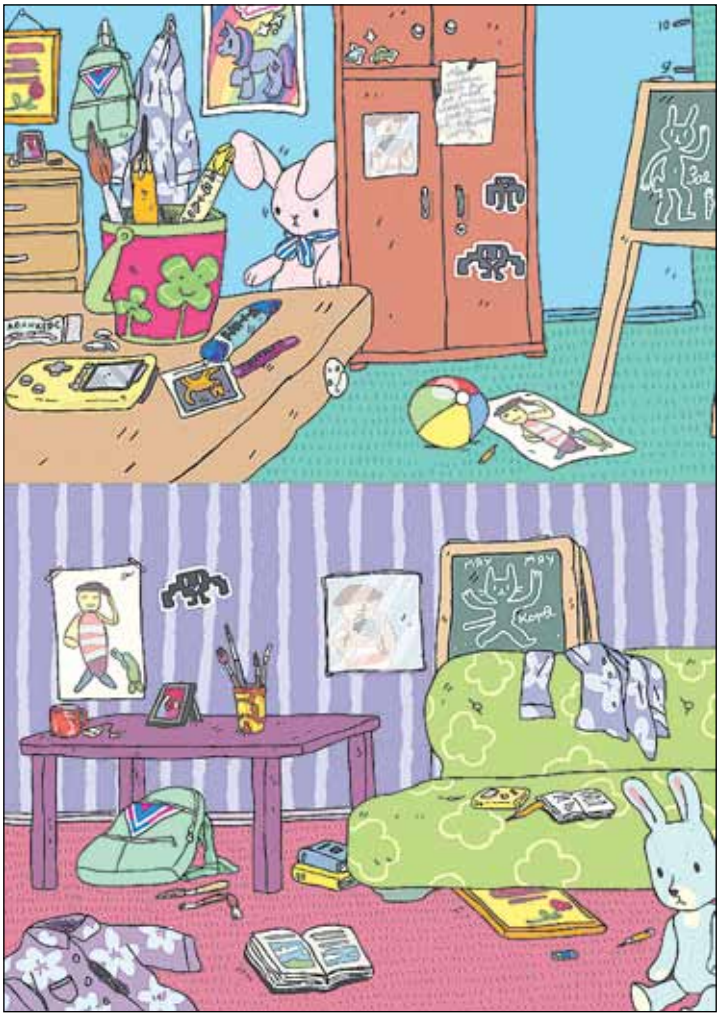

Найди 10 предметов, которые встречаются в обеих комнатах

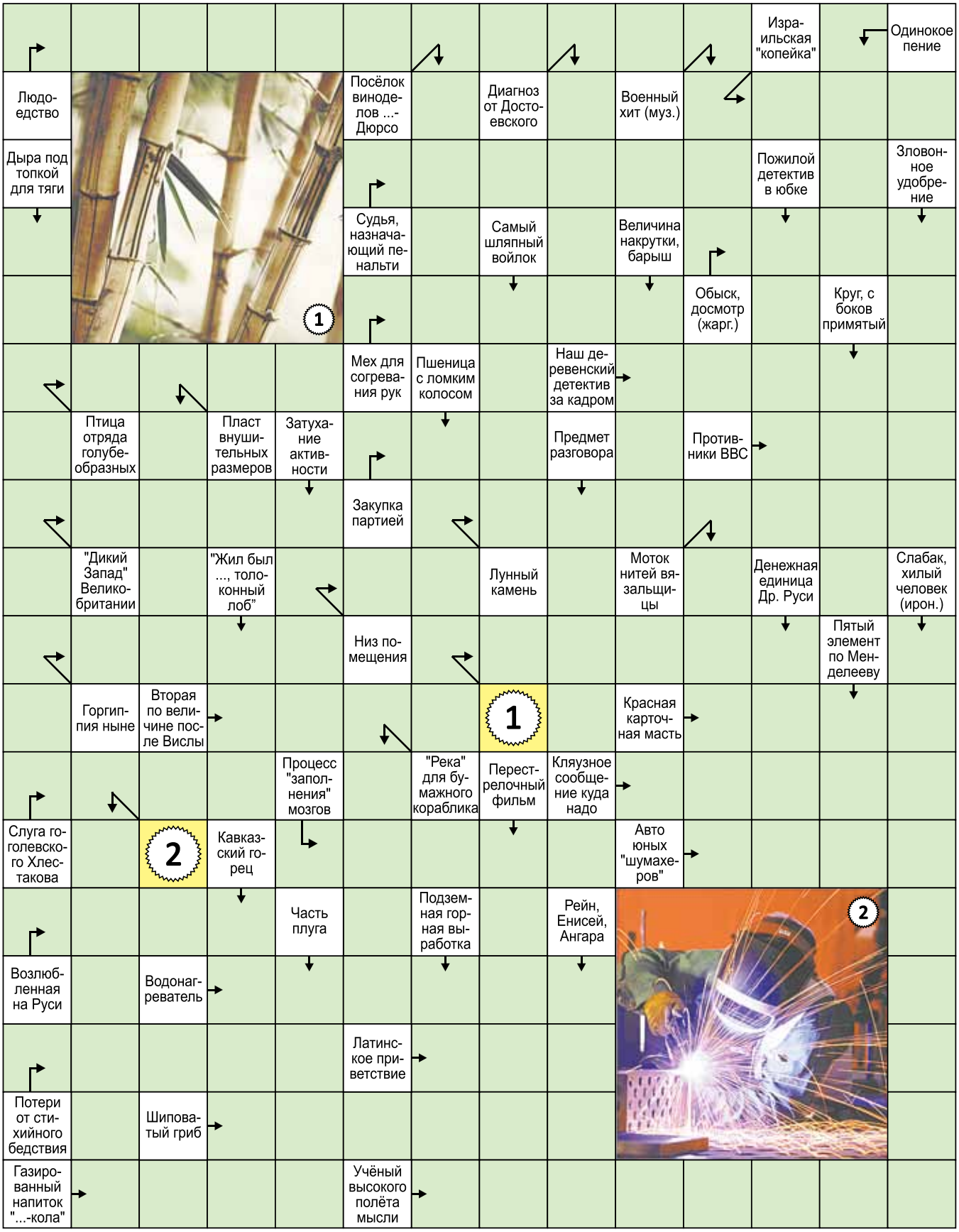
Израильская "копейка"
Одинокое пение
Людоедство
Посёлок виноделов ...-Дюрсо
Диагноз от Достоевского
Военный хит (муз.)
Дыра под топкой для тяги
Пожилой детектив в юбке
Зловонное удобрение
Судья, назначающий пенальти
Самый шляпный войлок
Величина накрутки, барыш
Обыск, досмотр (жарг.)
Круг, с боков примятый
1
Мех для согревания рук
Пшеница с ломким колосом
Наш деревенский детектив за кадром
Птица отряда голубеобразных
Пласт внушительных размеров
Затухание активности
Предмет разговора
Противники ВВС
Закупка партией
"Дикий Запад" Великобритании
"Жил был ..., толоконный лоб"
Лунный камень
Моток нитей вязальщицы
Денежная единица Др. Руси
Слабак, хилый человек (ирон.)
Низ помещения
Пятый элемент по Менделееву
Горгиппия ныне
Вторая по величине после Вислы
1
Красная карточная масть
Процесс "заполнения" мозгов
"Река" для бумажного кораблика
Перестрелочный фильм
Кляузное сообщение куда надо
Слуга гоголевского Хлестакова
2
Кавказский горец
Авто юных "шумахеров"
Часть плуга
Подземная горная выработка
Рейн, Енисей, Ангара
2
Возлюбленная на Руси
Водонагреватель
Латинское приветствие
Потери от стихийного бедствия
Шиповатый гриб
Газированный напиток "...-кола"
Учёный высокого полёта мысли